

This route connects Anogeia (the largest hamlet within the geopark, containing the geopark's information centre and offices) with the important geotope of Nida Plateau. It crosses important environmental elements, such as the woods at Vroulidia, Rousa Limni, the Trigiodo mountaineering shelter, and the area of the Zominthos archaeological site. It is part of the E4 European Long Distance Path.



This part of the route can be divided into two distinct sections:

The first section starts at the Perachori quarter in Anogeia and follows the old shepherd trail, which crosses the small pine tree and cypress tree grove by the church of Agios Nektarios, continuing over the gentle slopes and through small valleys, until it reaches the area of Trigiodo.

The area full of oak, maple, and hawthorn trees located to the west of Zominthos valley is home to the unique dry-stone church of Agios Iakinthos, where the Yakinthia cultural events are held every year. Further south, at the top of a small hill in the Trigiodo location, is the small mountaineering shelter of the municipality of Anogeia, near the spring that shares its name.

On the eastern edge of the valley, a short distance from the church of Agia Marina and the spring by the same name, is the archaeological area of Zominthos, one of the most important Minoan sites at a high altitude.

The second section of the route starts from Zominthos and continues on the asphalt road heading south, which snakes through the rocky slopes. The vegetation gradually becomes sparser, and by the time one reaches the Mythia area the landscape has become completely bare. In Mythia we find two mitato shelters by the road, and looking towards the southeast, where we can make out the peak of Skinakas and the Observatory, we see the small chapel of Agios Mamas.

We continue on the asphalt road and after passing the detour to Skinakas on our left, we find ourselves at the Petradolakia location with the characteristic group of mitato shelters.

Soon after leaving the small plateau at Petradolakia, we find Nida plateau before us. At this point we leave the main road and walk down the dirt road that crosses the small depression, leading to the eastern "inlet" of Nida plateau. After reaching the level of the plateau, we cross it heading west to the area where we come across the municipal Kiosk and Analipsi spring.

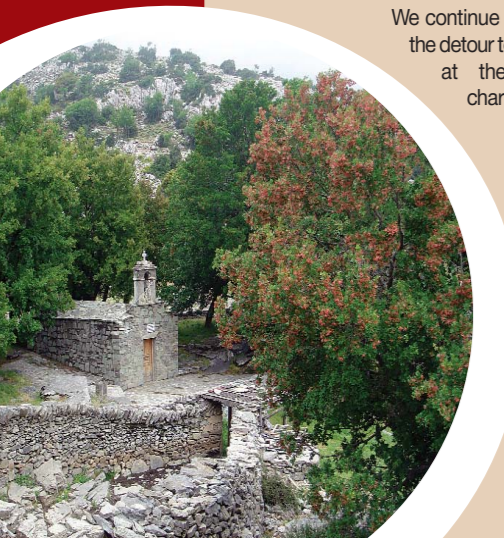

διαδρομή
walking track

Ανώγεια - Τριγιόδω - Νίδα

Anogeia - Trigiodo - Nida



ΓΕΩΤΟΥΡΙΣΜΟΣ ΣΤΑ ΝΗΣΙΩΤΙΚΑ ΓΕΩΠΑΡΚΑ GEOTOURISM IN INSULAR GEOPARKS

Κύριος Δικαιούχος / Main Beneficiary: ΚΟΜΗΤΕΙΟ ΚΡΗΤΗΣ

Δικαιούχοι / Beneficiaries: ΜΟΥΣΕΙΟ Φυσικής Ιστορίας Κρήτης, ΜΟΥΣΕΙΟ ΦΥΣΙΚΗΣ ΙΣΤΟΡΙΑΣ ΑΡΧΑΙΟΛΟΓΙΚΟΥ ΜΟΥΣΕΙΟΥ ΚΕΡΥΡΟΥ, ΤΡΟΟΔΟΥΣ, ΤΜΗΜΑ ΛΑΤΙΝΩΝ

Συγχρηματοδοτείται από την Ευρωπαϊκή Ένωση (Ε.Τ.Π.Α.) και από εθνικούς πόρους της Ελλάδας και της Κύπρου
Co-funded by the European Union (ERDF) and national funds of Greece and Cyprus

Ανώγεια 74051, Ρέθυμνο Κρήτης | Anogeia 74051, Rethymno Crete
T.: +30 2834031402, +30 2834031793
www.geo-in.eu | email: info@geo-in.eu | geoinsular



Η διαδρομή αυτή συνδέει τα Ανώγεια, (τον μεγαλύτερο οικισμό μέσα στο γεωπάρκο όπου και το κέντρο πληροφόρησης και τα γραφεία του γεωπάρκου), με το σημαντικό γεώτοπο, του οροπεδίου της Νίδας. Ενδιάμεσα διέρχεται από σημαντικά περιβαλλοντικά στοιχεία όπως το δάσος στα Βρουλιδία, τη Ρούσα Λίμνη, το ορειβατικό καταφύγιο Τριγιόδω και την περιοχή του αρχαιολογικού χώρου της Ζωμίνθου. Αποτελεί τμήμα του Ευρωπαϊκού περιπατητικού μονοπατιού E4.

Το τμήμα αυτό της διαδρομής μπορεί να χωριστεί σε δύο διακριτά τμήματα: Το πρώτο τμήμα με αφετηρία τον συνοικισμό Περαχώρι Ανωγείων ακολουθεί το παλιό μονοπάτι των βοσκών το οποίο αφού διασχίσει το μικρό αλσύλλιο από πέυκα και κυπαρίσσια που βρίσκεται δίπλα στην εκκλησία του Αγ. Νεκταρίου, στη συνέχεια διασχίζει τις ήπιες πλαγιές και μικρές κοιλάδες έως την δασωμένη περιοχή της Τριγιόδω.

Στην κατάφυτη από βελανιδιές, σφεντάμια, και τρικοκίες περιοχή, στα δυτικά της κοιλάδας της Ζωμίνθου, βρίσκεται ο μοναδικός ξερολιθικός ναός του Αγίου Υακίνθου όπου κάθε χρόνο διοργανώνονται οι πολιτιστικές εκδηλώσεις Υακίνθια. Νοτιότερα, στην κορυφή μικρού λόφου στην θέση Τριγιόδω βρίσκεται το μικρό Ορειβατικό καταφύγιο του δήμου Ανωγείων σε κοντινή απόσταση από την ομώνυμη πηγή.

Στο ανατολικό άκρο της κοιλάδας σε μικρή απόσταση από την εκκλησία της Αγίας Μαρίας και την ομώνυμη πηγή βρίσκεται ο αρχαιολογικός χώρος της Ζωμίνθου, μια από τις σημαντικότερες μινωικές εγκαταστάσεις σε μεγάλο υψόμετρο.

Το δεύτερο τμήμα της διαδρομής ξεκινάει από την Ζωμίνθο από όπου ακολουθούμε τον ασφαλτοστρωμένο δρόμο νότια, ο οποίος ελίσσεται στις βραχώδεις πλαγιές. Η βλάστηση σιγά σιγά αρχίζει να αραιώνει και έως την περιοχή "Μύθια" το τοπίο είναι πλέον εντελώς γυμνό. Στη Μύθια συναντάμε δύο Μπτάτα δίπλα στον δρόμο και στην κατεύθυνση που στο βάθος νοτιοανατολικά διακρίνεται η κορυφή Σκήνακας με το Αστεροσκοπείο βλέπουμε και το μικρό εκκλησάκι του Αγίου Μαμά.



Συνεχίζουμε στην ασφαλτοστρωμένη οδό και αφού προσπεράσουμε αριστερά μας παράκαμψη του δρόμου για τον Σκήνακα, βρισκόμαστε στην θέση Πετραδολάκια με το χαρακτηριστικό συγκρότημα Μπτάτων.

Αφήνοντας πίσω μας το μικρό οροπέδιο στα Πετραδολάκια, προχωράμε για λίγο και ανοίγεται μπροστά χαμηλά το οροπέδιο της Νίδας. Σ' αυτό το σημείο εγκαταλείπουμε τον κεντρικό αμαξωτό δρόμο και ακολουθούμε τον κατηφορικό χωματόδρομο ο οποίος διασχίζει μικρό κοιλώμα και κατεβαίνει στον ανατολικό μυχό του οροπεδίου της Νίδας. Αφού φθάσουμε στο επίπεδο του οροπεδίου το διασχίζουμε με κατεύθυνση δυτικά έως την περιοχή όπου συναντούμε το δημοτικό Περίπτερο και την πηγή της Ανάλιψης.



Μήκος: 20,8 χλμ.

Υψόμετρο Αρχής: 713 μ.

Υψόμετρο Τέλους: 1383 μ.

Χαμηλότερο υψόμετρο: 713 μ.

Μεγαλύτερο υψόμετρο: 1495 μ.

Μέγιστη Υψομετρική διαφορά: 782 μ.

Διάρκεια: 7,5 ώρες

Βαθμός δυσκολίας: Μικρός (κατάλληλη και για μαθητές). Ελαφρά ανηφορικός

Προσφορά νερού: Πηγές στις θέσεις Τριγιάδα, Ζωμίνθο και Νίδα.

Βλάστηση: Κατά τμήματα (αρχή και τέλος διαδρομής) φρυγανική, ενδιάμεσα τμήματα περιοχής Τριγιάδα και Ζωμίνθου δάσος και συστάδες βελανιδιάς.

Αρχή διαδρομής: Η αρχή της διαδρομής γίνεται από την γειτονιά Περαχώρι των Ανωγείων

Τέλος Διαδρομής: Το Οροπέδιο της Νίδας

Πρόσβαση: Η πρόσβαση γίνεται από τον οδικό άξονα Ηρακλείου - Ανωγείων Ρεθύμνου. Ο επισκέπτης μπορεί να χρησιμοποιήσει το Υπεραστικό ΚΤΕΛ από Ηράκλειο η Ρέθυμνο για Ανώγεια, ή ιδιόκτητο όχημα.

Δυσκολίες - Κίνδυνοι: Η διαδρομή δεν εμπεριέχει σημαντικές δυσκολίες ή κινδύνους. Στο πρώτο τμήμα κινείται στο παλιό μονοπάτι που χρησιμοποιούσαν οι βοσκοί. Σε πολλά τμήματα ακολουθεί δασικούς δρόμους και στο τμήμα από Ζωμίνθο για Νίδα ακολουθεί ασφαλτοστρωμένο δρόμο.

Πηγές πόσιμοι νερού συναντούμε στην Τριγιάδα, Ζωμίνθο και Νίδα. Γενικά συνίσταται, η εξασφάλιση της απαραίτητης ανά περίπτωση ποσότητας.

Ιδιαίτερες προφυλάξεις όσον αφορά στις καιρικές συνθήκες απαιτούνται κυρίως την χειμερινή περίοδο (Δεκέμβριο - Φεβρουάριο) λόγω των συχνών χιονοπτώσεων. Κατά τους θερινούς μήνες στα μεγάλα υψόμετρα της περιοχής Νίδας η θερμοκρασία μπορεί να είναι αρκετά υψηλή.

Χρήσιμα Τηλέφωνα:

Δήμος Ανωγείων: 28340 32500

Αστυνομικό τμήμα Ανωγείων: 28340 32550

Φυσικό Πάρκο Ψηλορείτη, ΑΚΟΜΜ, Ανώγεια: 28340 31402

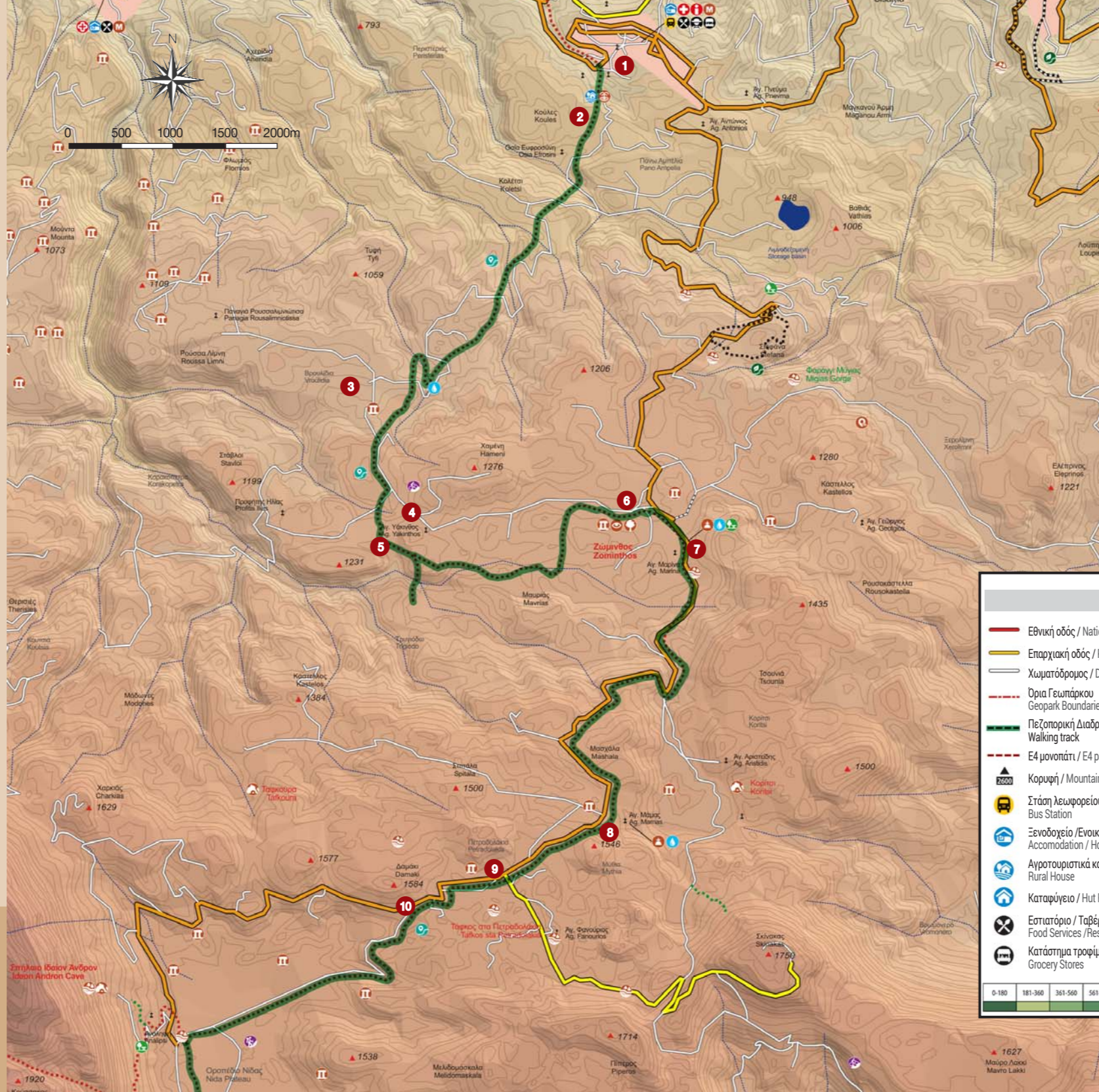

Length: 20.8 km

Altitude at Start: 713 m

Altitude at End: 1383 m

Lowest altitude: 713 m

Highest altitude: 1495 m

Maximum Altitude difference: 782 m

Duration: 7,5 hours

Difficulty level: Low (appropriate for families). Slightly uphill

Available water: Springs at Trigiodo, Zominthos, and Nida locations.

Vegetation: In sections (start and end of route) there is brushwood, in the areas of Trigiodo and Zominthos there are woods and oak tree clusters.

Route start: The route starts in the Perachori neighbourhood of Anogeia

Route end: Nida Plateau

Access: The area is accessed by the Heraklion - Anogeia, Rethimno road. Visitors may use the Intercity KTEL buses from Heraklion or Rethimno to Anogeia, or a private vehicle.

Difficulties - Dangers: The route presents no significant difficulties or dangers. The first section follows the old shepherd trail. Many sections follow forest roads and in the section from Zominthos to Nida it follows the asphalt road.

We encounter potable water springs in Trigiodo, Zominthos, and Nida. In general, it is recommended to make sure you have the necessary amount with you.

Special precautions as regards weather conditions should be taken mainly during the winter period (December - February), due to snowfall. During the summer months at the high altitudes of the Nida area, the temperature may be quite high.



Useful Telephone Numbers:

Municipality of Anogeia: 28340 32500

Police department of Anogeia: 28340 32550

Psiloritis Natural Park, ΑΚΟΜΜ, Anogeia: 28340 31402

Σημεία Ενδιαφέροντος Points of interest

1. Οικισμός Ανώγεια / Anogeia
2. Άγιος Νεκτάριος / Agios Nektarios
3. Δάσος στα Βρουλιδια / Forest at Vroulidia
4. Άγιος Υάκινθος / Agios Yakinthos
5. Ορειβατικό καταφύγιο Τριγιάδα / Mountaineering Shelter at Trigiodo
6. Μινωικές Αρχαιοτήτες Ζωμίνθου / Minoan site Zominthos
7. Αγία Μαρίνα / Agia Marina
8. Μύθια / Mythia
9. Πετραδολακία / Petradolakia
10. Οροπέδιο Νίδας / Nida plateau



Υπόμνημα / Legend																		
	Εθνική οδός / National Road		Παραδοσιακά προϊόντα Local Product Selling Points		Νέοτερο μνημείο Monument													
	Επαρχιακή οδός / Paved Road		Τοπικοί παραγωγοί Local Producer		Μητάτο / Mitato - Shelters													
	Χωματόδρομος / Dirt Road		Πόσιμο νερό Drinkable Water		Σπήλαιο / Cave													
	Όρια Γεωπάρκου Geopark Boundaries		Κέντρο υγείας Medical center		Μνημειώδες δέντρο Monumental Tree													
	Πεζοπορική Διαδρομή Walking track		Ιατρείο Medical office		Κέντρο ευεξίας Spa Resort													
	E4 μονοπάτι / E4 path		Σημείο τουριστ. πληροφ. Tourist Information Point		Ορειβασία / Climbing													
	Κορυφή / Mountain Peak		Στάση λεωφορείου Bus Station		Πεζοπορία / Hiking													
	Στάση Λεωφορείου Rural House		Σημείο θέας Panoramic Viewpoint		Ποδηλασία βουνού Mountain Biking													
	Ξενοδοχείο /Ενοικ. δωμάτια Accommodation / Hotel		Μουσείο / Museum		Χώρος πικνικ Picnic Areas													
	Αγροτουριστικά καταλύματα Rural House		Αρχαιοτήτες / Antiquities		Μονοπάτια με σήμανση, E4 Signalled Paths, E4													
	Καταφύγιο / Hut Refuge		Σημείο γεω/κού ενδιαφ/ντος Geological Site		Γεωδιαδρομή / Geotrail													
	Εστιατόριο / Ταβέρνα Food Services / Restaurants		Απολιθώματα Paleontological Site		Εκκλησία / Church													
	Κατάστημα τροφίμων Grocery Stores		Βυζαντινή εκκλησία Byzantine church															
<table border="1"><tr><td>0-180</td><td>181-360</td><td>361-560</td><td>561-740</td><td>741-940</td><td>941-1120</td><td>1121-1320</td><td>1321-1500</td><td>1501-1700</td><td>1701-1880</td><td>1881-2080</td><td>2081-2260</td><td>2260-2456</td></tr></table>						0-180	181-360	361-560	561-740	741-940	941-1120	1121-1320	1321-1500	1501-1700	1701-1880	1881-2080	2081-2260	2260-2456
0-180	181-360	361-560	561-740	741-940	941-1120	1121-1320	1321-1500	1501-1700	1701-1880	1881-2080	2081-2260	2260-2456						